

社協宮代

編集・発行

社会福祉法人 宮代町社会福祉協議会

会長 澤田 照夫

〒345-0821 宮代町中央3-6-11

電話番号 0480-32-8199

FAX 0480-32-8299

第79号

平成28年10月1日発行



今年も始まります!



赤い羽根共同募金

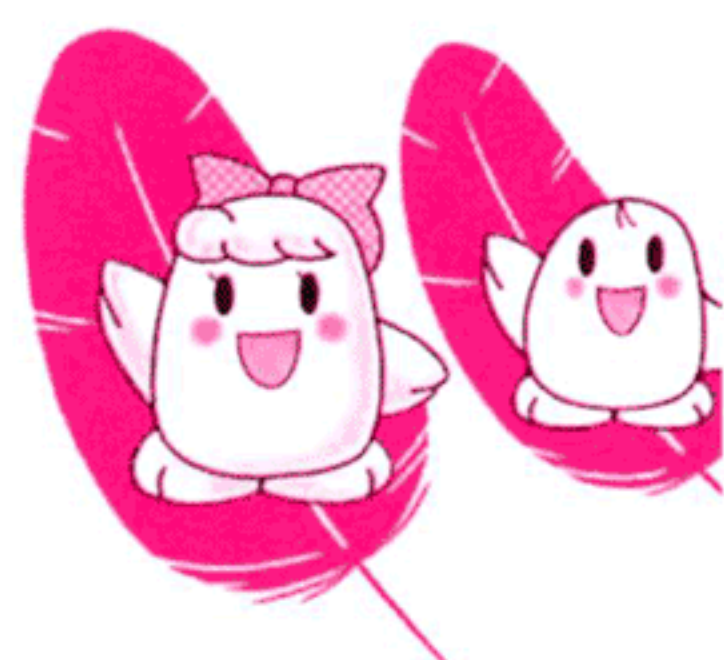

【10月1日～12月31日】



【共同募金の歴史】

赤い羽根共同募金は、民間の運動として戦後直後の1947年（昭和22年）に、市民が主体の取り組みとしてスタートしました。当初は、戦後復興の一助としての機能を果たしてきました。現在は、さまざまな地域福祉の課題解決に取り組む、民間団体に対して助成されています。

【共同募金の仕組み】

募金の約70%は、自身が生活する町を良くする為に使われています。誰かのためにと募金をしたら、自分たちの町のための募金でもあるということです。残りの30%は、皆さんの住んでいる市町村を超えた広域的な課題を解決するための活動に、都道府県の範囲内で使われています。

【つかいみち】

共同募金は、寄付した皆さんの地域で役立てられている募金です。皆様からいただいた募金は、埼玉県共同募金会へ送られ、その後、2分の1相当が当社会福祉協議会へ配分され、高齢者福祉事業や福祉教育事業など、地域福祉を支えるための大切な財源となっています。



サロン活動者のための レクリエーション研修を実施しました



高齢化が進む今後、地域でのつながりや生きがい・役割をもっていきいきと活動できる場の充実がますます重要となります。よって、昨年度に引き続き、サロン実践者やこれからサロンを立ち上げる方に活動の参考となるよう、体を動かすことで参加者が笑顔で元気になり、認知症予防、介護予防にも効果があるメニューとしてレクリエーション研修を実施しました。



当日は講師の土田先生のご指導のもと、2時間という長丁場にもかかわらず、時間も忘れておもしろおかしく充実した時間を過ごすことができました。歌あり、運動あり、笑いありと、最初は少し皆さん緊張されていた様子でしたが、後半には皆さん自然と歌を口ずさんでいるお姿が印象的でした。皆さん、当日は大変お疲れ様でした。

サロン Q&A



1. サロンって何？

集会場・公民館などを利用した、地域のボランティアと高齢者などが気軽に参加できる集いの場をつくる活動です。

2. どんな活動なの？

昼食やお茶を楽しみながら、レクリエーションやゲーム、健康体操、カラオケ、おしゃべりなどを楽しんで、無理なく自由に活動を行っています。

3. どんな方が運営していますか？

ボランティアさんや、サロンに来る高齢者、地域の住民など、参加者みんなで開催しています。

新人紹介



はじめまして。今年の4月に宮代町社会福祉協議会の事務局職員となりました近藤莉歩です。大学では社会福祉学科に所属し、福祉について学んできました。社会人1年目で至らぬ点多いかと存じますが、精一杯頑張りますので、よろしくお願いたします！！
なお、見かけた際は、お気軽にお声かけください♪

こんどう りほ
近藤 莉歩

第14回 支え合う心を集めて…ありがとう

ボランティア・サンクスフェア

進修館でボランティアグループの活動紹介とボランティア体験を行いました。



グリーンフルトネーズ



日本工業大学創造システム工学科
医療福祉ロボット大集合！



点字体験中



朗読CD試聴中



高齢者疑似体験中



少年少女コーラス隊
町制60周年記念ソング
「雲の果てに」

宮ピョンコンテスト開催！

社協のマスコット宮ピョンのぬいぐるみコンテストを行いました。たくさんのご応募ありがとうございました。

~~~~ 宮ピョンコンテスト入賞者 ~~~~

### <子どもの部>

- 特賞 木村仁美様
- ほのぼの賞 鈴木真麻様
- アイデア賞 関根沙英様
- あたたか賞 横堀春登様



特賞 木村仁美様作品

### <大人の部>

- 1位 めぐデイサービス様
- 2位 木村由美子様
- 3位 関根 美和様
- ほのぼの賞 野口理恵子様
- アイデア賞 山下 麻子様
- あたたか賞 小林さやか様

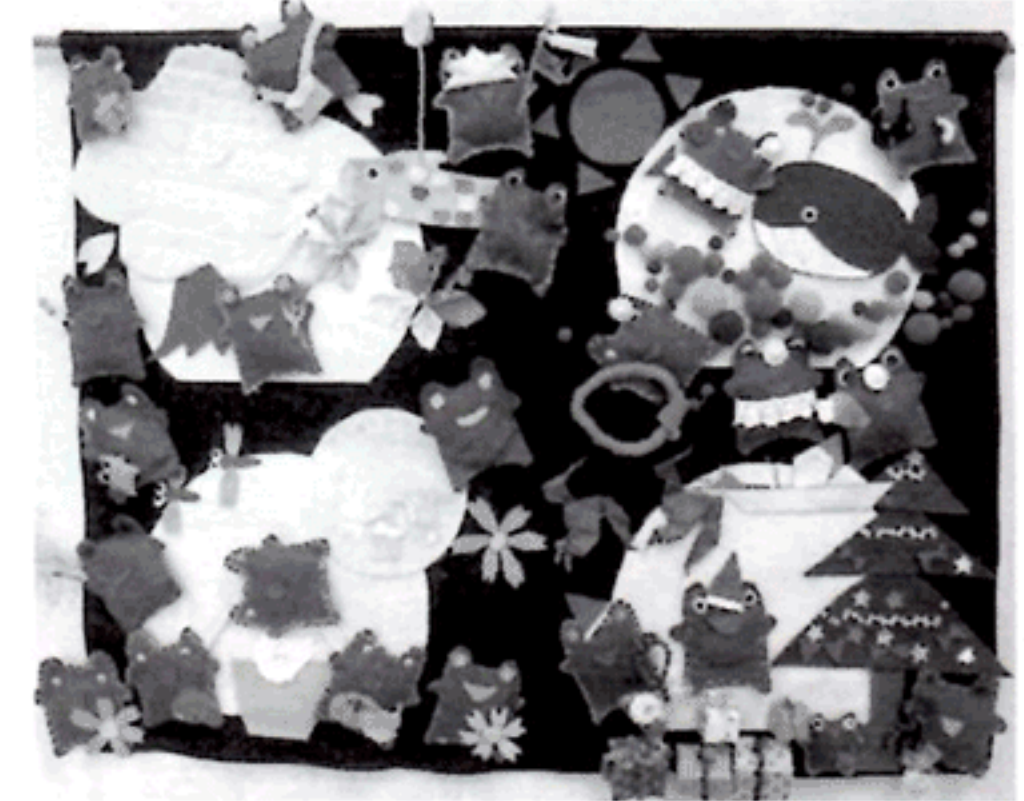

1位 めぐデイサービス様作品



# ボランティア体験プログラム事業報告

『ボランティア体験プログラム事業』へたくさんの方にご参加いただきました!! 慣れないボランティアに戸惑いつつも、様々なことを感じ、学ぶことのできた良い体験となったようです。事業に協力いただきました施設及び関係者の皆様に厚くお礼を申し上げます。



協力事業所 16 箇所 (うち 8 箇所実施)  
参加者延べ 64 名 (サンクスフェア参加者含めると 586 名)



## ボランティア体験プログラムとは

「ボランティアに興味はあっても、きっかけがつかめない」「別の分野のボランティアもやってみたい」。そんな方々が、夏休み期間中にちょこっとだけボランティアを体験できる事業です。高齢・障害・保育の各分野、お祭りや施設での宿泊など毎年様々なメニューをご用意しています!!

### みやしろ保育園



先生方の言葉がけや、  
保育所の1日の様子  
を見て学びました。

人に何かをして  
自分も幸せでした。

思ったより大変で  
した。けれど、いい  
経験になりました。

### みどりの森納涼祭



高齢者の笑顔に  
癒されました。

施設のいい所が  
たくさん見えました。

### もみの木縁日

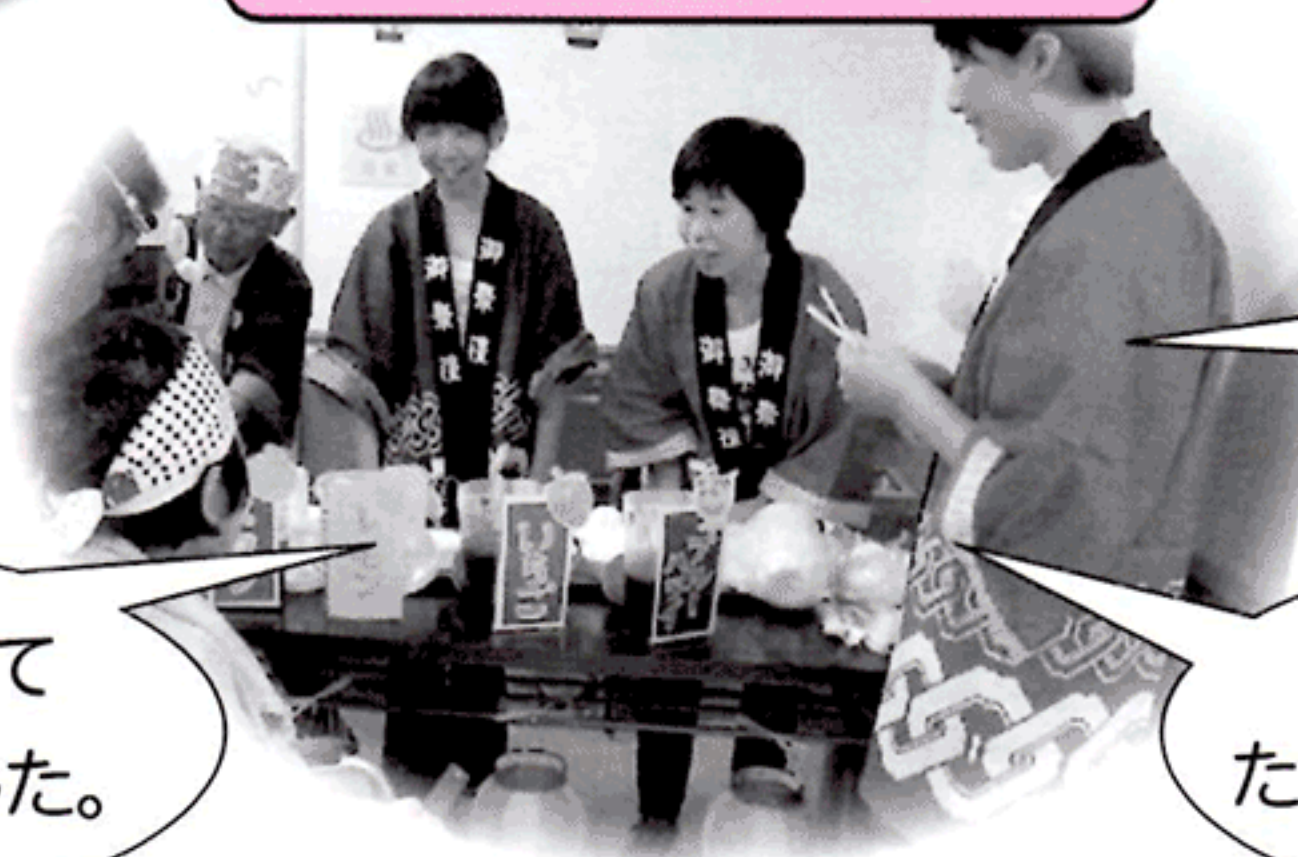

今年度は、“ワークキャンプ”に4名の参加がありました!!  
(※ワークキャンプとは、高齢者施設に1泊2日宿泊して、  
介護職員を体験するメニューです。)



戸惑う部分も多くあ  
りましたが、すごく  
楽しかったです。

大変だけどやりがい  
のあるステキな職業  
だと思いました。

## 大人の方も大歓迎

### ぶどうの樹



### みどりの森 納涼祭

来年度のご参加 お待ちしております!!

## びどうの樹進修館店より新商品のお知らせ

9月中旬発売

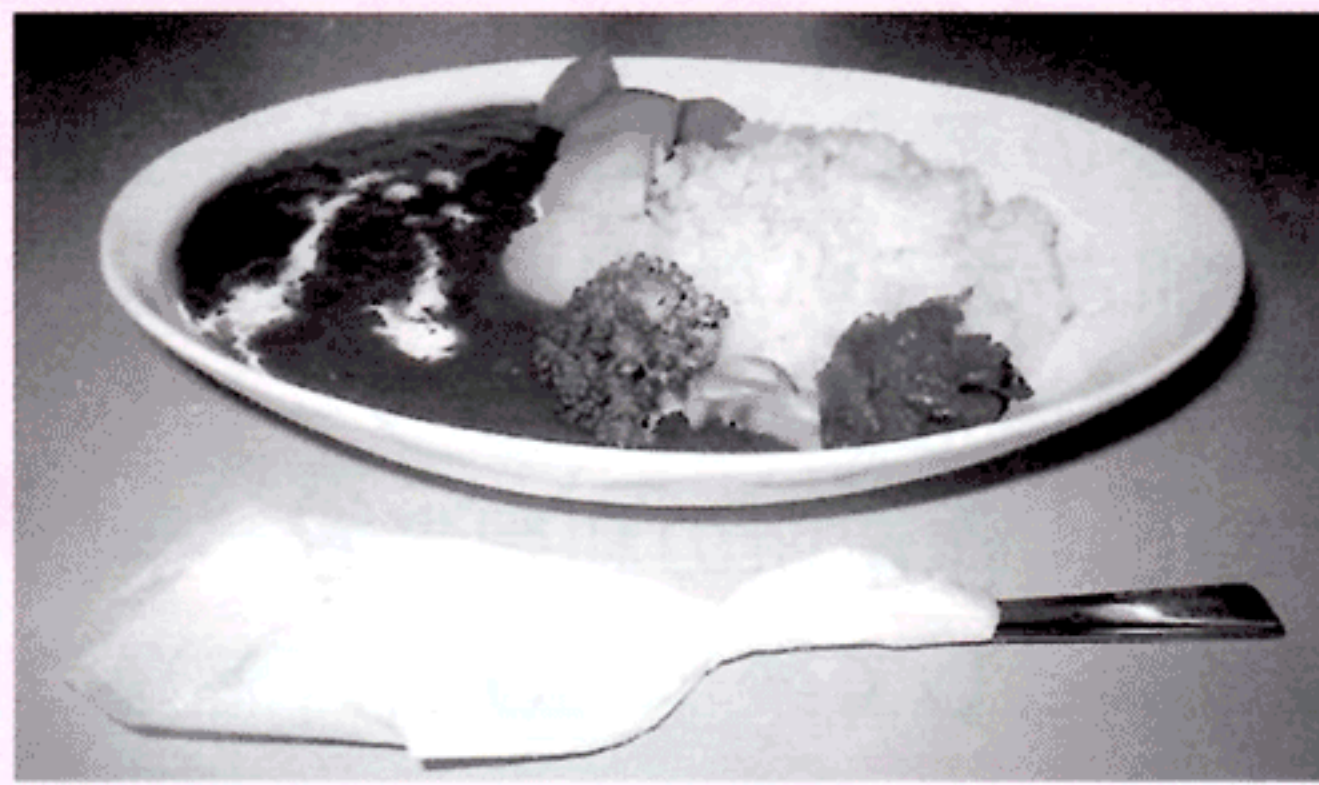

ビーフカレー（野菜添え）単品500円  
+100円でコーヒー・紅茶が付きます。

地元で取れたフレッシュな野菜を使用していますので是非ご賞味ください。  
**1日限定8食**とさせていただきます。お待ちしております。



パンケーキ350円  
+150円で  
コーヒー・紅茶が付きます。

## あんしんサポートねっと

（福祉サービス利用援助事業）

下記のような方で、ひとりで生活するのに不安がある方が対象となります。

### 対象者

- ◇認知症のある高齢の方
- ◇知的障がいのある方
- ◇精神障がいのある方



### 内容

- ・定期的な見守り活動（月1回程度）
- ・郵便物の整理
- ・役所や銀行等の手続の申請
- ・お金の管理（通帳の管理）
- ・大事な書類の預かり（家の権利書等）

### 費用

- ◇1回の訪問あたり1,200円～1,600円
- ◇書類預かりの場合は、別途年間8,000円かかります。

## 学校ボランティア講座

参加者募集！

宮代特別支援学校の児童生徒の学習のお手伝いをしてくださるボランティアを養成します。

日時：平成28年11月29日(火)30日(水)  
（どちらか1日選んでください。）  
8:45～15:00

場所：県立宮代特別支援学校

内容：学校概要、車いす操作、授業補助体験等

定員：両日あわせて15名

持ち物：上履き、筆記用具、動きやすい服装

その他：昼食は給食となります。（無料）

申込：宮代町社会福祉協議会  
☎32-8199

締切：11月11日（金）

## エコキャップ

町民の皆さん、いつもありがとうございます。

ペットボトルのキャップを集めて世界の子どもたちにワクチンを届けよう！

途上国のひとりの子どもの命が救えます。

現在の集計状況（平成28年9月5日現在）

集計個数：624,500個

ポリオワクチン 780人分

BCG 2138人分



須賀中学校の生徒のみなさんがエコキャップを集めて社協に持ってきてくれました。

こんにちは!!

# 「福祉作業所 ひまわりの家」です!

宮代町主催の交流事業「ふれあい音楽会」は、夏と冬の年2回、公設宮代福祉医療センター六花で開催され、ひまわりの家の利用者も参加させていただいています。

今年も7月6日(水)に、みやしろ保育園や老健、“地域活動支援センターじりつ”や“NPO 法人あかり”のそれぞれの利用者が一堂に会し、作業所の利用者も、手話を交えて『365日の紙飛行機』を歌うなど、音楽を架け橋として楽しいひと時を過ごしました。

♪朝の空を見上げて  
今日という一日が♪

♪笑顔でいられるように  
そつとお願いした♪



## 「相談支援事業所ひまわり」ってどんなところ?

宮代町社会福祉協議会の中に、平成25年12月に設立された相談支援事業所ひまわりは、障がいのある方やその保護者の方の「こういう生活を送りたい」「こんな手伝いをしてもらえたらなあ」という思いを応援します。どうしたらあなたの夢や希望が実現できるのか一緒に考えてサービスを上手に使えるようお手伝いします。

障害者総合支援法の福祉サービスを利用したい方は、あきらめたり、がまんしたりせず、まずは相談してみてください!

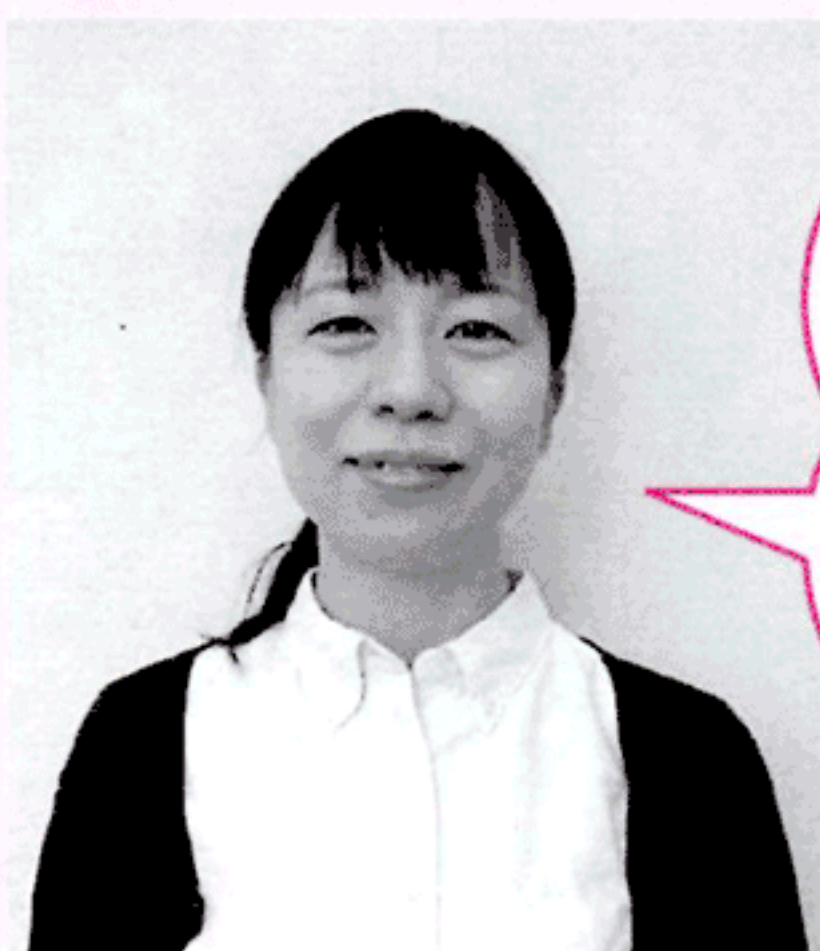

こんにちは。河野と申します。  
不安なこと、心配なこと、聞いてもらいたいこと…など、いつでもご相談ください。お待ちしております。

相談支援専門員 (社会福祉士) : かわの あすか 河野 明日香

## 相談支援事業所 ひまわり

(平日:8時30分~17時15分)

管理者: かねこひろみ 金子裕美

電話 0480-31-6690

携帯 080-4832-5771

## ◆平成27年度 社協決算報告

| 収入            |               | 支出        |               |
|---------------|---------------|-----------|---------------|
| 会費収入          | 4,284,000 円   | 社会福祉事業    | 97,903,205 円  |
| 寄付金収入         | 516,399 円     | 介護事業      | 54,889,698 円  |
| 経常経費補助金収入     | 32,479,926 円  | 福祉作業所本部事業 | 91,104,338 円  |
| 受託金収入         | 13,658,950 円  | 作業所就労支援事業 | 17,252,290 円  |
| 貸付事業収入        | 2,034,400 円   | 相談支援事業    | 1,081,558 円   |
| 事業収入          | 11,046,400 円  | 合 計       | 262,231,089 円 |
| 介護保険事業収入      | 47,595,647 円  |           |               |
| 就労支援事業収入      | 17,333,873 円  |           |               |
| 障害福祉サービス等事業収入 | 107,206,391 円 |           |               |
| その他の収入        | 34,967,046 円  |           |               |
| 前期末払金資金残高     | 90,783,157 円  |           |               |
| 合 計           | 361,906,189 円 |           |               |



**ありがとうございます！**  
**社協会費・日本赤十字社社資のご報告**



区長、自治会長を通じて、町民の皆様にお願ひした社協会費と日本赤十字社の社資募集につきましては、一覧表のようになりましたのでご報告いたします。

また、社協は、これからも在宅サービスやボランティア事業を通して、地域の課題に向き合い、町民の皆様にご協力いただきながら、一緒に悩み、考え、解決に向けて行動します。

そして『この街に住んでいてよかった！ずっと住み続けたいな。』と誰もが思える地域づくりを目指して努力していきます。皆様の温かいご理解とご協力に厚くお礼を申し上げます。

## 平成28年度 社協会費・日本赤十字社社資の実績額(10月1日現在)

## ① 姫宮地区連合自治会

| 会員種別 | 加入数   | 金額        | 日 赤     |
|------|-------|-----------|---------|
| 一 般  | 2,423 | 1,211,500 | 527,800 |
| 賛 助  | 30    | 30,000    |         |
| 特 別  | 3     | 15,000    |         |
| 合 計  | 2453  | 1,256,500 |         |

## ② 古利根地区連絡会

| 会員種別 | 加入数   | 金額      | 日 赤     |
|------|-------|---------|---------|
| 一 般  | 1,228 | 614,000 | 269,140 |
| 賛 助  | 55    | 55,000  |         |
| 特 別  | 6     | 30,000  |         |
| 合 計  | 710   | 699,000 |         |

## ③ 駅西口地区連絡会

| 会員種別 | 加入数   | 金額        | 日 赤     |
|------|-------|-----------|---------|
| 一 般  | 2,082 | 1,041,000 | 451,540 |
| 賛 助  | 8     | 8,000     |         |
| 特 別  | 3     | 15,000    |         |
| 合 計  | 2,093 | 1,064,000 |         |

## ④ 須賀地区連絡会

| 会員種別 | 加入数   | 金額        | 日 赤     |
|------|-------|-----------|---------|
| 一 般  | 2,570 | 1,285,000 | 554,370 |
| 賛 助  | 15    | 15,000    |         |
| 特 別  | 0     | 0         |         |
| 合 計  | 2,585 | 1,300,000 |         |

## ⑤ 個 人

| 会員種別 | 加入数 | 金額     | 日 赤   |
|------|-----|--------|-------|
| 一 般  | 20  | 10,000 | 5,600 |
| 賛 助  | 1   | 1,000  |       |
| 特 別  | 0   | 0      |       |
| 合 計  | 21  | 11,000 |       |

## 全体の合計額

| 会員種別 | 加入数   | 金額        | 日 赤       |
|------|-------|-----------|-----------|
| 一 般  | 8,323 | 4,161,500 | 1,808,450 |
| 賛 助  | 102   | 102,000   |           |
| 特 別  | 12    | 60,000    |           |
| 合 計  | 8,437 | 4,323,500 |           |

## あたたかなまごころ ありがとう!

福祉のために役立ててほしいと、町民の皆様からたくさんの善意が寄せられました。ありがとうございました。

(平成28年1月～平成28年8月分)

<受付順・敬称略>

|                               |                            |          |
|-------------------------------|----------------------------|----------|
| <input type="checkbox"/> 1/4  | 匿名(郵送寄付)                   | 1,000円   |
| <input type="checkbox"/> 1/8  | 植西由美                       | 10,000円  |
| <input type="checkbox"/> 1/12 | 匿名                         | 20,000円  |
| <input type="checkbox"/> 1/20 | 渡辺チイ子                      | 5,000円   |
| <input type="checkbox"/> 2/1  | 一般社団法人日本スポーツ吹矢協会<br>埼玉宮代支部 | 10,000円  |
| <input type="checkbox"/> 2/5  | 匿名(郵送寄付)                   | 1,000円   |
| <input type="checkbox"/> 3/2  | 匿名                         | 100,000円 |
| <input type="checkbox"/> 3/10 | 渡辺チイ子                      | 10,000円  |
| <input type="checkbox"/> 3/14 | 匿名(郵送寄付)                   | 1,000円   |
| <input type="checkbox"/> 3/22 | アンサンブル・ラルゴ                 | 2,000円   |
| <input type="checkbox"/> 3/23 | 大東結樹                       | 5,000円   |
| <input type="checkbox"/> 3/24 | 宮代町商工会女性部                  | 20,000円  |
| <input type="checkbox"/> 3/25 | 宮代町立国納保育園                  | 13円      |
| <input type="checkbox"/> 4/1  | 宮代町道仏3区旧2班                 | 2,442円   |
| <input type="checkbox"/> 4/5  | 渡辺チイ子                      | 5,000円   |
| <input type="checkbox"/> 4/6  | 匿名(郵送寄付)                   | 1,000円   |
| <input type="checkbox"/> 5/9  | 匿名(郵送寄付)                   | 1,000円   |
| <input type="checkbox"/> 5/10 | 匿名                         | 4,187円   |
| <input type="checkbox"/> 5/20 | 渡辺チイ子                      | 5,000円   |
| <input type="checkbox"/> 6/6  | 匿名                         | 13,934円  |
| <input type="checkbox"/> 6/8  | 匿名(郵送寄付)                   | 1,000円   |
| <input type="checkbox"/> 6/15 | 渡辺チイ子                      | 10,000円  |
| <input type="checkbox"/> 6/28 | 折原キヨ子                      | 6,118円   |
| <input type="checkbox"/> 6/29 | 読売新聞新白岡サービスセンター            | 23,000円  |
| <input type="checkbox"/> 7/5  | 匿名                         | 2,290円   |
| <input type="checkbox"/> 7/6  | 精神保健ボランティアグループ<br>ころころ     | 5,000円   |
| <input type="checkbox"/> 7/8  | 匿名(郵送寄付)                   | 1,000円   |
| <input type="checkbox"/> 7/13 | 匿名                         | 1,284円   |
| <input type="checkbox"/> 7/14 | 匿名                         | 300円     |
| <input type="checkbox"/> 7/21 | 匿名                         | 4,300円   |
| <input type="checkbox"/> 7/26 | 宮代手話の会                     | 10,000円  |
| <input type="checkbox"/> 7/29 | 埼玉土建宮代支部宮代分会               | 3,200円   |
| <input type="checkbox"/> 8/3  | 植西由美                       | 10,000円  |
| <input type="checkbox"/> 8/12 | 匿名(郵送寄付)                   | 1,000円   |
| <input type="checkbox"/> 8/25 | 匿名                         | 4,410円   |
| <input type="checkbox"/> 9/6  | 匿名(郵送寄付)                   | 1,000円   |

### <物品寄付>

|                            |       |                                      |
|----------------------------|-------|--------------------------------------|
| <input type="radio"/> 1/8  | 匿名    | 車椅子                                  |
| <input type="radio"/> 2/18 | 匿名    | 尿取りパット、紙おむつ                          |
| <input type="radio"/> 3/29 | 匿名    | お米 60kg                              |
| <input type="radio"/> 3/30 | 匿名    | 寝まき2、パジャマ1、ポロシャツ1、靴1、ズボン下2、ブラウス1、その他 |
| <input type="radio"/> 4/25 | 匿名    | オムツ1袋、シーツ1袋                          |
| <input type="radio"/> 4/27 | 匿名    | オムツ2袋                                |
| <input type="radio"/> 5/24 | 匿名    | 安心パット1袋                              |
| <input type="radio"/> 6/3  | 匿名    | タオルセット2、テーブルナプキン1、ベルト1、郷土玩具          |
| <input type="radio"/> 7/1  | 匿名    | 高さ調節付浴槽手すり                           |
| <input type="radio"/> 7/15 | 日下部武男 | お米 80kg.                             |
| <input type="radio"/> 7/20 | 匿名    | オムツ1袋                                |
| <input type="radio"/> 8/30 | 匿名    | 車椅子                                  |

## 第26回みやしろ福祉運動会

当日、飛び入り参加できます。

高齢者の方、障害者の方と一緒に競技に参加してみませんか?



1つの種目に参加するとともにれなく賞品がもらえま〜す!!

日時 10月1日(土)(雨天中止)

時間 9:00~14:00

場所 笠原小学校 校庭

\*当日は、ぶどうの樹より出店販売もあります。(豚汁、たこ焼き、お菓子、おせんべい等)

## 相模原市の障がい者施設での殺傷事件を考える!

日時: 11月22日(火)

13:30~16:00(13時開場)

場所: 宮代町進修館大ホール

定員: 200名

基調講演: 埼玉県立大学教授 朝日雅也先生

『真の共生社会の実現に向けて私たちのできること』

交流会: 宮代町社会福祉協議会作業所メンバーと軽食を召し上がりながら、交流します。

※作業所が就労継続支援事業として取り組んでいるジャムをお楽しみ下さい。

主催: 宮代町社会福祉協議会

後援: 宮代町

お申し込み・お問い合わせ

社会福祉法人宮代町社会福祉協議会 講演担当

TEL: 0480-32-8199

