# 社協宮代

第99号　令和５年８月１日発行

こどもの居場所特集（P1～3）＆
ボランティア特集（P4～6）号

編集・発行
社会福祉法人　宮代町社会福祉協議会
会長　中野　松夫
〒345-0817　宮代町字西原２７８
電話番号　０４８０‐３２‐８１９９
ＦＡＸ　０４８０‐３２‐８２９９
ホームページ
http://syakyou.org

# 集まれ子どもたち
# 宮代町こどもの居場所で遊ぼう

## 9月9日（土）10時～14時
## in 福祉交流館すてっぷ宮代

茶道体験

昆虫標本展示

あそびば

工作

だがしや

小麦粉作り　**などなど**

町内のこどもの居場所が、すてっぷ宮代に大集合！楽しい体験がいっぱい♪
すてっぷ宮代全館を使って、活動の紹介だけではなく、それぞれの活動の一部を楽しく体験できます。お子様連れはもちろん、こどもの居場所に関心のある方もぜひご参加ください。

**※館内スリッパ等上履きが必要な方は、ご持参ください。／駐車場は限りがございますので、乗り合わせやその他の交通手段にてお越しください。**

**参加団体の詳細は中へ➡**

### 『社協宮代』広告募集

『社協宮代』に広告を載せ、宮代町全体にPRしてみませんか？

**1枠：¥10,000**（社協宮代3回分及び社協のホームページに１年間掲載いたします。）

※広告のデータが無い場合は、作成も承ります。
※掲載可能枠を募集が上回った場合は、次号に繰り越しさせていただく場合があります。

### 宮代町社会福祉協議会ホームヘルパーステーション
### 訪問ヘルパー募集！！

仕事　訪問ヘルパー【パート】
資格　旧ヘルパー2級以上
時間　8:30～19:00の間で1日2時間～、
午前のみ、午後のみでも大丈夫
※要相談（働く日数、時間について相談ください）
給与　生活援助 1,300円　身体援助 1,800円（※土日祝日は時給200円up）
待遇　通勤手当、処遇改善手当、移動手当、有給休暇制度、制服貸与、
就業年数に応じて昇給あり
問い合せ　0480-32-8199

「社協宮代」の発行には、赤い羽根共同募金配分金の一部が使われています。

# こどもの居場所特集

近年の調査では、「どこにも安心できる居場所がない / 相談する相手が誰もいない」と“孤立”を感じている子どもたちの存在が浮き彫りになっています。子どもにとって主要な居場所は「家庭」・「学校」ですが、貧困や虐待、ヤングケアラーといった家庭での問題や、人間関係や集団生活への適応が上手くいかず学校に居にくいなど、十分な居場所になっていない子どもたちもいます。子どもの孤立は、解決すべき問題の発見を遅らせるだけではなく、子どもの生きる力や将来への希望を奪いかねない問題です。どの子どもも取り残さない、孤立させない地域づくりに、一人ひとりができることがあります。町内でも『こどもの居場所づくり』に関する活動が広がっています。**「家庭」・「学校」だけではない『子どもたちが安心して過ごせる居場所』を一緒に作りませんか？宮代社協では、こどもの居場所づくりを応援しています。助成金のご案内・申請支援、機材や備品、レクグッズの貸出しなど、お気軽にご相談ください。**

**『さみしいと感じることが多い』**10～15歳18.1%。
**約2割**の子どもが寂しさを感じている。

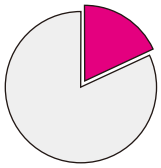

「「子供・若者総合調査」の実施に向けた調査研究（令和3年度）」（内閣府）

38ヵ国の中で、子どもの**『身体的健康』**は**1位**。でも、**『精神的健康』**は**37位**。

ユニセフ報告書「レポートカード16」

宮代町の子どものいる世帯の「生活困難層」は10.2%。
母子世帯では、45.5%

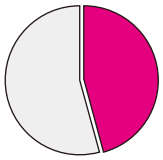

第2期宮代町子ども・子育て支援事業計画

宮代町だけでも、児童虐待相談件数は、年間80件以上。

| R1 | R2 | R3 |
|---|---|---|
| 68件 | 82件 | 81件 |

県HP
令和4年度版埼玉の児童相談(埼玉県)

# ひろがる町内のこどもの居場所

## 放課後駄菓子屋ふさや・おかねのいらないおたから市

子どもが子どもらしくいられる場所として、放課後駄菓子屋の活動と「いらない物を持ち寄り、欲しい物をもらう」無料のフリーマーケットの活動をしています。

毎週水曜13～16時半頃
ひとつ屋根の下軒先
（杉戸町）
毎週木曜15～16時半頃
宮代台南遊水池公園横

## みんなの家な学園

保育士、幼稚園教諭、児童発達支援員、小中高教諭等のメンバーが集まり、全ての子どもたちの多様性が受け入れられ、安心して学ぶことができる居場所づくりを目指しています。

毎週日曜
9：30～12時
プレ授業・農園編（小学生対象）を開催中

## こども囲碁教室

宮代町囲碁クラブに教わりながら、囲碁ができます。初めての子でも分かりやすいよう大きな囲碁盤で説明したり、マス目の少ない小さな囲碁盤で練習できます。

毎週金曜
16～17時
すてっぷ宮代

## ゆうやけひろば（子ども食堂）

子どもの居場所づくりと低額での食事提供を目的とした「子ども食堂」です。7月より会食制に戻りました。大学生ボランティアも参加する”あそび場”も同時開催。

毎月第2土、第4木
17時～19時
無くなり次第終了
進修館食堂

## かしんだま文庫

児童書や幼児書を中心に約800冊が置いてある私設図書館。地域の子どもたちが自由に遊びに来られる場として楽しい楽しい体験遊びも行っていく予定。

第2・4土曜
14時～16時
（東粂原222）

## 和文化クラブ”きっさこキッズ”

子ども×高齢世代の交流活動をテーマに、0歳から お年寄りまで幅広い世代で交流できる「子どもを真ん中に地域の皆で茶の湯を愉しむ」活動をしています。

月1回
土か日　午後
進修館・陽だまりサロン他

## 劇団みんなのはらっぱ

老若男女問わず地域との交流を育む演劇活動などを通して、子どもが自由に遊び、何かを学べる居場所づくりの活動を目指しています。

・（10月から）
第３土曜午前中
陽だまりサロン
・8/23 ～ 26
進修館でイベントあり

## Happy7 笑顔♡ステーション

一人ひとりが「主体」として「輝く」ことをテーマとして、本当の自分がワクワクすることを、いま、やるという発想を大切に、子どもたちも企画・運営に参加するイベント等を開催しています。

不定期
（主に土日に活動）

## みんなの基地　陽なたBokko

子どもの遊びが規制されている現状を受け、『子どもたちのやりたい！！楽しそう！！』を大切に、段ボールなどで遊具を手作りし子どもが楽しめる遊び場の提供をしています。

不定期

## 辰新田こども広場

辰新田・蓮谷地区及び周辺の子どもを対象に、遊び・学習・食事を提供しています。地域の昆虫博士が珍しい標本を展示していたり、輪投げやストラックアウト等で遊んでいます。

毎月第３土曜
10 時半～ 14 時
辰新田集会所

## 東小こどもアソビバ

東小の児童を対象に、東小学校運営協議会が中心となり、子ども会や地域の青少年ボランティア団体と、集まって遊べる場を提供しています。

毎月第２土曜
午前１０時～１２時

## 道佛集会所 夏休み勉強会

地区の小学生を対象に、地域交流サロンのメンバーを中心に、大学生ボランティアや地域のボランティアと一緒に、夏休みの一定期間、集会所を開放し、「夏休み勉強会」を開催しています。

７月・８月の
各１週間程度
道佛集会所

# ランドセル応援事業

**ひとり親世帯・両親ともおられない世帯のランドセル購入費用の一部を助成します。**

【対象】
下記の①～②に当てはまる方で、令和６年度に小学１年生になる児童がいる世帯（※生活保護受給中の世帯は除く）
① 児童扶養手当 受給世帯
② ひとり親家庭等医療費 受給世帯

【助成額】
児童１人につき　上限 20,000 円

【申　請】
下記①～④の書類を宮代社協窓口へ提出
①ランドセル応援事業申請書兼請求書
②対象者であることを証明するもの
③児童の生年月日及び扶養していることが分かる書類（健康保険証等）
④ランドセルの領収書
（保護者またはお子様の名前がフルネームで記載してあるもの）
⑤振込希望の口座情報が分かるもの（通帳等）

# 交通遺児援護金

**交通事故によって遺児等になられた満18歳未満の方に、交通遺児援護金を支給します。**

■この制度を利用できる方
1. 交通事故により保護者を亡くされた方で、満18歳未満の方

2. 交通事故により保護者が心身に著しい障がいを受けた方で、満 18 歳未満の方

※心身に著しい障がいとは、身体や精神の機能を著しく喪失し、稼働することができない状態をいいます。

■支給金額　１人当り年額 60,000 円
（月額 5,000 円）

■支給方法　10 月と３月（年２回）

※なお、この交通遺児援護金は、町内在住の方から頂いた寄付金をもとに事業を行っています。

# ボランティアグループ紹介

## 私たちと一緒に活動しませんか ？

ボランティアの詳細・一覧は社協ボランティア情報ページへ⇒

| このページの表の見方 | グループ名 |
|---|---|
| 定例活動① | 曜日・時間・場所 |
| 定例活動② | 曜日・時間・場所 |
| ・活動の概要 | 写　真<br>※撮影時に欠席などもあるため、会員全員ではありません。 |

## みやしろ朗読の会

| | |
|---|---|
| 勉強会 | 第２木 10:00 ～ 12:00 進修館 他 |
| 昔話と歌 | 第３月 14:15 ～ 14:45 六花３階 |

・朗読の基礎・発音・アクセントの勉強や発表会に向けての練習
・六花等での活動

## 宮代手話の会

| | |
|---|---|
| 定例会（勉強会） | 毎週火 10:30 ～ 12:30　社協 |
| | 毎週金 19:00 ～ 20:45　進修館 |

・聴覚障害者・健聴者と一緒に手話の学習、交流会
・小中学校での手話指導
・町や社協の行事への参加
ミニ手話体験教室

## ガイドヘルプ「ユーアイ宮代」

| | |
|---|---|
| 練習・打ち合わせ | 随　時 |
| 福祉教育・イベント | 随　時 |

・視覚しょうがいのある方の外出介助、生活の相談・助言など
・学校の福祉教育で体験（アイマスク・白杖・車イスなど）

## 茜　　会

| | |
|---|---|
| 定例会 | 稽古<br>（宮代台集会所） |

・町内外の施設９ヶ所でふるさとの民謡を踊る慰問活動
・町民まつりにも参加

## 芝　紅　会

| | |
|---|---|
| 稽　古（宮代台集会所） | 毎週月　18:00 ～ 21:00 |
| | 毎週火　13:30 ～ 17:00 |

・介護施設（みどりの森、もみの木、ひだまりの家）への慰問活動
・お祭り、文化祭等への参加）

## 点字サークル宮代

| | |
|---|---|
| 定例会 | 毎月第１木 10:00 ～ 12:00　進修館 |
| | 毎月第３木 10:00 ～ 12:00　社協 |

・「社協宮代」「ボランティアセンターだより」「ひまわりだより」その他一般図書の点訳
・町内小学校への福祉体験

## みやしろ傾聴ボランティア

| | |
|---|---|
| 定例会 | 毎月第３金 13:30 ～ 15:00 |
| | 毎週金　14：00 ～ 16：00 すてっぷ |
| | 第２・４月 14：00 ～ 16：00 進修館 |

・高齢者施設や公共施設での傾聴活動
・学習会、情報交換、交流会、傾聴についての普及、啓発活動　等

## みやしろ団世会

| | |
|---|---|
| 定例会 | 奇数月第１月 10:00～12:00　社協 |

・団塊の世代を中心にした男性だけのボランティアグループ
・社協イベント（福祉教育・福祉運動会・災ボラ訓練等）のお手伝い

## みやしろ音訳ボランティア

| | |
|---|---|
| 下読み | 月末・月初の３～４日程度　社協 |
| 録　音 | 月末・月初の３～４日程度　社協 |

・広報みやしろ、議会だより社協宮代、ボランティアセンターだよりを音訳
※社協が町内在住の視覚障害者等広報の読みにくい方にCDを郵送しています。

## 介護者サロン みやしろ

| | |
|---|---|
| 介護者サロン | 第３水 13:00～14:30　社協 |
| 定例会（年４回） | 第３水 14:30～15:30　社協 |

・ご家族を介護している方が気軽に集まり、介護の不安や悩み、思いを語り合う「介護者サロン」を開催

## 宮代・健康運動応援隊

| | |
|---|---|
| 定例会 | 第２月 13:00～15:00　社協 |
| 運動指導・講座 | 随時 |

・生活の中で身体を動かす大切さを知ってゆくための運動指導
・重力・浮力・コグニサイズ・コバトン健康マイレージの知識を広める

## 宮代町民族舞踊連盟

| | |
|---|---|
| 定例活動 | 各会で日時・会場が異なるため ボランティアページ参照 |

それぞれの会で日本各地に伝わる踊りや創作舞踊等練習しています。スコップ三味線で埼玉テレビ出演しました。近隣の施設他依頼を受け慰問活動をしています。

## ちあーず FD

| | |
|---|---|
| 食品仕訳・倉庫整理 | 第１水 10:00～12:00　社協 |
| 八潮倉庫に取りに行く | 偶数月第１月　13:00～17:30 社協 |
| 食品配布 | 偶数月第１木　15:00～18:00 社協 |

・社協に集まった食品の仕訳・期限の管理を行う。
・２か月に一度、八潮のフードバンク拠点へ取りに行き、配布する

**★まずはぜひ見学を！問合せは、宮代社協まで！★**

# ぶどうの樹ボランティア　受付再開

リニューアルしたぶどうの樹でボランティアしませんか？
ぶどうの樹は、進修館の２階にある社協が運営する喫茶店です。
障がいのある方の職業訓練や就労の場であるとともに、町民の方の憩いの場となっています。
進修館の工事やコロナ禍で中止していましたが、リニューアル OPEN に際し、ボランティアさんの受付を再開いたします。
みなさんが集いくつろぐ喫茶スペースで、町の方々と交流しつつ、ボランティアをしてみませんか？

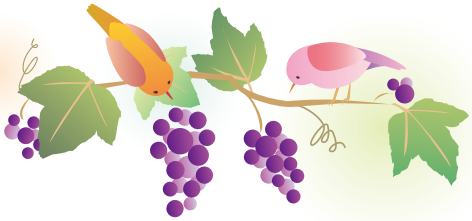

| | |
|---|---|
| 内　容 | 喫茶店でのお皿洗い等 |
| 時　間 | 12 時半～ 14 時（応相談） |
| 曜　日 | 要相談 |
| 頻　度 | 月１回程度＊月に数回の活動もできます。 |

ぶどうの樹　公式サイト

# 日工大生・町内在住の大学生・専門学校生 対象
# 地域支援 大学生ボランティア 大募集！

地域の行事・イベントを手伝ってくれるボランティアを募集します！
みなさんの若い力が必要です！手伝いながら一緒にイベントを楽しもう♪

事業サイト

まずは
LINE の友達追加

依頼が届く・
参加可能なら申込

ボランティアして
電子スタンプを GET

貯めたスタンプで
特典を GET

## 趣味・特技を活かしてみませんか
# 一芸ボランティア

高齢者施設や地域交流サロン、敬老会などから依頼があった際に、**無料**または**実費程度**で、下記のような一芸をご披露いただけるボランティアさんを大募集中です！
活動の場が欲しい！手伝えることなら手伝うよ！という方、**下記に載っていない活動でも、まずはお問い合わせください。依頼もお待ちしております！！**

体験　演奏　踊り　マジック　腹話術

一芸ボランティアの
一覧は社協HP内ボラ
ンティアページへ

## 『わくわく手話体験』
## （宮代手話の会）

●日時：8月1日(火)、8日(火)
（10：30～12：00）

●場所：進修館　研修室

予約不要、どちらかのみの参加でも
OK です。
どなたでもお気軽にお越しください。

## 「点字ボランティア養成講座」

点字の基本から学び、手打ち、ソフトを使った点訳も学べます。初めて学ぶ方、大歓迎です。点字の世界を見てみませんか？

●**日程**（13:30~15:30 全 10 回）

| | | | |
|---|---|---|---|
| 11 月 | 2、 9、22、29 | 12 月 | 14、21、27 |
| 1 月 | 11、24 | 2 月 | 1 |

●**場所**：すてっぷ宮代多目的室しいがし
●**持物**：テキスト代 ¥1,540　ノートパソコン (Windows)
●**定員**：10 名
●**申込**：宮代社協へ電話

## あたたかいまごころ ありがとうございます！

福祉のために役立ててほしいと、町民の皆様からたくさんの善意が寄せられました。

（令和５年２月～令和５年６月分）

＜寄付金＞　受付順・敬称略

| | | |
|---|---|---|
| □ 2/7 | サロンみやけん | 5,000円 |
| □ 2/16 | 並木やすし | 20,000円 |
| □ 4/3 | 若宮なかよし会 | 9,360円 |
| □ 4/3 | 並木やすし | 30,000円 |
| □ 4/4 | スポーツ吹矢　宮代 | 11,294円 |
| □ 4/5 | 宮代町レクリエーション協会 | 88,586円 |
| □ 4/21 | 宮代町文化協会 | 158,000円 |
| □ 5/1 | 並木やすし | 20,000円 |
| □ 6/19 | 宮代町太極拳連盟 | 33,000円 |
| □ 6/20 | 平林幸子 | 10,000円 |
| □その他 | 匿名　17件 | 113,000円 |

＜物品寄付＞

○2/1　川西正哉 飲料、文具、ゼリー
○2/3　山本尚子 チョコレート、赤飯
○2/28 山本尚子 りんご、カップ麺、バッグ、時計 等
○3/1　小島光次 きゅうり １箱
○3/1　エネオスウィング東北道（上り）蓮田SA SS店
　　絵本
○3/1・4・9・16
　　川西正哉 ゼリー、みそ汁、雑貨 等
○3/7　関根美那子 衣類
○3/22 松浦万助 りんご３箱
○3/22・23
　　川西正哉 お菓子、飲料、文具
○4/5・5/10
　　川西正哉 チョコレート、アメニティーセット
　　ラーメン
○5/16 戸室美代子　お菓子、お茶、うどん
○5/23 エムケイコンサルティング㈱　三輪真久
　　アルファ米 2箱分
○5/31 公設宮代福祉医療センター 六花
　　レトルトカレー、ハンバーグ、鯖の味噌煮
○6/8・19
　　川西正哉 おもちゃ類、うどん、飲料水 等
○6/12 蓮田白岡衛生組合・彩の国環境大学修了生の会
　　パックご飯、米、飲料、菓子、フルーツ缶
○6/26 川口信用金庫 宮代支店
　　お米、飲料、レトルト食品、菓子 等
○その他 匿名19件
　　米、乾麺、カップ麺、インスタントラーメン、
　　レトルト食品（カレー、おかゆ等）、缶詰、
　　クラッカー、飲料、お茶、菓子、タオル、杖
　　など

### 認知症にフレンドリーな社会に向けた合同展 vol.3

## 「あしたのわたしと認知症」＜令和5年9月27日～10月1日開催　図書館展示ホール＞

宮代町立図書館で、認知症への正しい理解を深めるための書籍・情報、関連する町内の取組み等を展示する合同展が開催されます。町内の小学生が描いたおじいさんおばあさんとの「心のふれあい絵手紙」も展示されます。ご来場をお待ちしています。

## 大募集

知っておいたら役に立つ情報や心の支えになる話、実際に認知症介護が始まる前に知っておきたいこと、認知症予防に読んだ本など、あなたのおすすめの本をぜひご紹介ください。（無記名可）

＊右のカードにご記入の上、図書館カウンターへ（９月26日締切）

9月1日～10月1日まで展示されます。

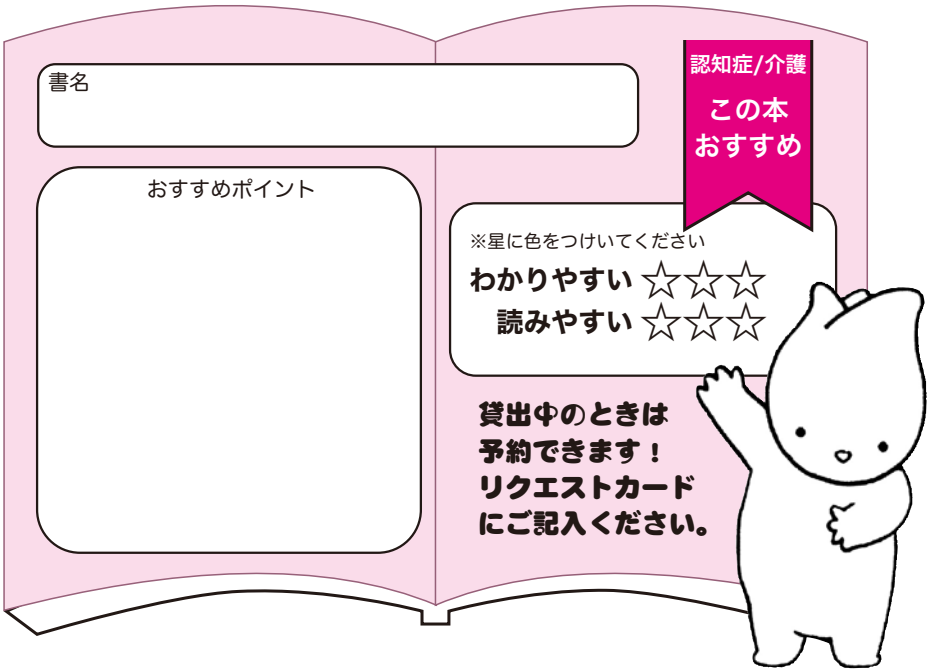

# 福祉車両の金額の改定について

車いすごと乗れる車両の貸出し事業は、歩行の困難な方の行動範囲を広げ、社会に積極的に参加する機会を確保することにより福祉の増進を図ることを目的に実施をしています。

これまで福祉車両の貸出しを開始して以来、利用料を据え置きで維持して参りましたが、昨今のガソリン代や車の維持管理等にかかる費用の高騰により、下記のとおり福祉車両の価格を値上げさせていただくことといたしました。皆様には、大変ご負担をお掛けしてしまうことになりますが、どうか趣旨をご理解いただき、ご協力をお願いいたします。

| 改定前の金額 | | 改定後の金額 |
|---|---|---|
| １キロ10円（10キロ未満一律100円） | ➡ | **１キロ30円（10キロ未満一律300円）** |

※以前同様、ガソリンをお客様に給油をしていただくことはありません。また、数日間、福祉車両を借りても費用は変わらず、あくまで距離数に応じて、上記の費用で計算をさせていただきます。

**金額の改定日　令和５年９月１日**より上記のとおり変更します。

# 赤い羽根共同募金について

今年度も１０月１日から赤い羽根共同募金活動が実施されます。町民の皆様におかれましては、毎年、赤い羽根共同募金にご協力をいただきありがとうございます。

各地区の区長・自治会長の皆様には、１０月の町の広報誌と一緒に赤い羽根共同募金の資材を配布させていただきますので、今年度もご協力をお願いいたします。

赤い羽根共同募金は、宮代町で集められた募金の５０％が宮代町社協の事業費として大切に使用させていただき、残りの５０％が埼玉県内の福祉施設に分配されます。

また、今年度は４年ぶりに１０月２日（月）に町内３カ所の駅で町内の中学生、民生委員・児童委員の皆様と街頭募金を実施いたしますので、ご協力をお願いいたします。

# 福祉交流館「すてっぷ宮代」土日開所のお知らせ

**令和５年10月から第１土曜日と第３日曜日を開所します。地域活動等でぜひご利用ください！**

★開所日【予定】：10/ 7（土）・15（日）、11/ 4（土）・19（日）、12/ 2（土）・17（日）、
1/ 6（土）・21（日）、 2/ 3（土）・18（日）、 3/ 2（土）・17（日）

★対象業務：会議室等の貸出業務（事前予約要）のみとなります。なお、交流スペースについては予約なしで利用できます。※社協通常業務（各種相談等）は対象外となりますので、平日にご利用くださいますようお願いいたします。

★利用時間：施設貸出時間９時～17時（開所時間８時半～17時15分）